RELATIONS DEPARTMENT
RESEARCH LIBRARY

الثمن ٣ قروش دارجة

امتياز الجريدة للشركة العربية للطبع والنشر
مدير الجريدة ورئيس تحريرها
عبد الله عريف

البلاد السعودية

صحيفة الشعب العربي السعودي

الاعلانات يتفق عليها مع الادارة
الاشتراكات
داخل المملكة ٢٠ ريالا سعوديا
خارج « ٣٠ « «

العدد (١١٦٩) السنة السادسة عشرة — تصدر أيام الاحد، الثلاثاء، الخميس من كل أسبوع — يوم الثلاثاء ٢٧ رجب ١٣٧١ هـ - ٢٢ أبريل ١٩٥٢م

من هو؟

دولة السيد محمد ناصر

* يصل الى جدة - غداً - دولة السيد محمد ناصر رئيس وزراء اندونيسيا السابق .

* ولد فى السابع من شهر يوليو عام ١٩٠٨ ببلده (آلاهن بانجانج) من ولاية سومطرا الغربية - اندونيسيا .

* وهو ينتسب الى أسرة فقيرة معروفة بالصلاح بعيدة عن الحقل السياسى .

* كان والده لا يملك المصروفات الدراسية لالحاق ابنه باحدى المدارس فاضطر الى أن يقوم والده باعباء تدريسه حتى اجتاز المرحلة الابتدائية ثم التحق بمدرسة ثانوية وتخرج منها ليجتاز مرحلة التخصص فى علم التربية بامتياز

* بدأ حياته العملية بافتتاح مدرسة ثانوية للمعلمين فى مدينة (باندونج) وبعد مالقيته هذه المدرسة من نجاح عين مديراً عاماً لشئون التعليم فى البلدة نفسها .

* كان الى جانب مسئوليته التعليمية يواصل كتابة المقالات فى الصحف وقد عرف ، أخيراً بنشاطه فى هذا الميدان وقد الف عدة مؤلفات فى الدين والاجتماع والسياسة .

* خطيب ممتاز ينتزع الاعجاب من مستمعيه ببراعة القائه وسلاسة أسلوبه ونبرات صوته العذب .

* كان له فضل كبير فى بناء الحزب الاسلامى باندونيسيا (ماشوكى) وهو الآن يتولى رئاسة لجنته التنفيذية من عام ١٩٤٥

* فى يناير عام ١٩٤٦ اختير وزيراً للاستعلامات فى وزارة الدكتور شهريار الاولى كما تولى نفس المنصب فى وزارة شهريار الثانية .

* عند ما أعلن عن تأسيس دولة اندونيسية موحدة فى ١٧ أغسطس عام ١٩٥٠ كلفه الرئيس سوكارنو بتأليف أول وزارة للدولة الاندونيسية الموحدة فتألفت الوزارة الناصرية وبقيت فى الحكم الى غاية ٢٠ مارس ١٩٥١

* يقوم الآن بزيارة البلدان الاسلامية ومن بينها - المملكة العربية السعودية وذلك لتوثيق العلاقات الطيبة مع بلدان العالم الاسلامى .

- الغاء القيود المفروضة على تنقلات عبد الفتاح حسن باشا
- ابلاغ الجنرال رايلى اعتداءات اليهود على الحدود المصرية
- جلالة الملك فاروق يوقع مرسوماً يقضى بتطهير الادارة الحكومية

القاهرة : صدر امر عسكرى بالغاء جميع القيود المفروضة على تنقلات عبد الفتاح حسن باشا وزير الشئون الاجتماعية فى حكومة الوفد وكان سعادته قد أعتقل فى قريته فى الشهر الماضى وقد صرح أحمد مرتضى المراغى بك وزير الداخلية بأن دولة نجيب الهلالى باشا رئيس الوزراء بصفته الحاكم العسكرى العام أصدر أمراً بالغاء القيود التى فرضت على الوزير السابق لزوال أسبابها وقد قصد أحد ضباط البوليس الى دار عبد الفتاح حسن باشا لابلاغه نبأ الافراج .

وصرح احمد مرتضى المراغى بك وزير الداخلية والحربية والبحرية بان عدوان اليهود الاخير على الحدود المصرية فى فلسطين قد أبلغ الجنرال ويليام رايلى كبير مراقبى الأمم المتحدة فى فلسطين وهو فى القاهرة الآن وقال المراغى انك أن الجنرال رايلى ومساعديه قد شرعوا فى تحقيق الحادث والمعروف أن هذا العدوان اقترف منذ يومين فقد عبرت قوة يهودية مسلحة خطوط الهدنة فى الاراضى التى تحتلها مصر ثم أنسحبت بعد اشتباكها مع القوات المصرية وعرف أن ضابطا وجنديين يهوديين قتلا .

ووقع جلالة الملك فاروق مرسوما يعطى حكومته سلطات تامة لتطهير الادارة الحكومية وستكون حركة التطهير موجهه ضد الفساد والرشوة . وعلم ان وزارة العدل ستؤلف لهذا الغرض لجانا خاصة تكون لها سلطة الاطلاع على الوثائق الرسمية والمراسلات والكتب والتحارير فى جميع الوزارات والدوائر ، كما سيكون لها حق الاطلاع على ملفات دائرة البريد والرسائل التلغرافية وكانت احدى اللجان الوزارية التى يرأسها دولة الهلالى باشا رئيس الوزارة قد وافقت على مسودة هذا المشروع . وصرح معالى زكى عبد المتعال بك وزير المالية للصحفيين بان لجان التطهير ستقوم بما وصفه بحملة كاسحة .

وفى لندن بدأ المستر ايدن وزير الخارجية البريطانية محادثاته مع السير رالف ستيفنسون السفير البريطانى فى مصر بشأن القضية المصرية ، ومن المنتظر ان يحضر المحادثات السير روبرت هاو الحاكم العام للسودان الذى قدم الى لندن بدعوة من المستر ايدن لبحث القضية المصرية ايضاً والمعروف ان السير رالف ستيفنسون والسير هاو سيبدآن محادثاتهما مع كبار موظفى وزارة الخارجية البريطانية

صفقة تجارية رابحة تقدمها : وزارة الدفاع للشباب !!

خطت وزارة الدفاع والطيران ، خطوة جديدة . هى فى الواقع امتداد للخطوات الفساح التى خطاها المغفور له سمو الأمير منصور فى سبيل نهضة الجيش السعودى ، فقد اعلنت وزارة الدفاع - وما تزال تعلن - عن رغبتها فى افتتاح ثلاث مدارس ابتدائية تؤهل متخرجيها للالتحاق بالمدرسة العسكرية ، أولاهما فى منطقة الرياض ، والثانية فى منطقة أبها والثالثة فى منطقة الطائف ، وقد خصصت لكل طالب مائة ريال شهرياً عدا الماكل ، والمسكن ، والملبس ، ومصاريف التعليم . .

أليست هذه الخطوة من قبل سمو الأمير مشعل وزير الدفاع والطيران ثم من سمو الأمير متعب وكيل الوزارة ، جديرة بان تلفت النظر الى ما تحمله من دعوة كريمة للشباب السعودى ، مقرونة بتيسير سبل الاستجابة لها ، لاسيما أولئك الذين لايجدون ما ينفقون به على أنفسهم أو ذويهم مدة التعليم فينقطعون عنه مرغمين آسفين ..

ان وزارة الدفاع اليوم تقول لأولئك الشباب ، بلغة معقولة مقبولة : لن يقعد بكم بعد اليوم أى عذر عن التعليم .. فاذا بعد تامين الماكل والملبس والمسكن ؟ . سيقول بعضكم ان وراءه أباً أو أماً ، لابد من إعاشتهما .. وهذا ما أجابت عنه الوزارة حين خصصت لكل طالب مائة ريال شهرياً ان هذا المبلغ مع ما يصرف فى الأكل واللباس والسكن يساوى ولاشك أضعاف ما يتحصله أحدكم فى عمله اليومى أو الشهرى ، ومن هنا ينكشف لكم أن التحاقكم بهذه المدارس - عدا فائدته التعليمية لكم ولمستقبلكم - صفقة تجارية رابحة تاخذون معها كل شيء ، ولاتعطون شيئاً سوى أن تكونوا رجالا صالحين فى الحياة ، قادرين على خدمتها فى أشرف ميدان من ميادين حياتها فى ميدان الجندية . وهو الميدان الذى سبقكم اليه اخوان لكم من قبل ، فحمدوا السرى وارتاحوا فى حياتهم الخاصة الى معايشهم كما ارتاحوا فى حياتهم العامة بما نالوا من مركز وجاه وبروز فى المجتمع ..

إن علينا - شيوخ هذه البلاد وشبابها - واجباً نحو هذه الدعوة الكريمة من وزارة الدفاع .. ان واجبنا أن ندفع بمن نعرف من الشباب الى الالتحاق باحدى هذه المدارس بدلا من أن تتوسط لهم فى أعمال ووظائف لا تضمن لهم شيئاً مما تضمنه لهم هذه الحياة الجديدة الكريمة فى حاضرها ومستقبلها .

إن واجبنا أن نعمل على تثبيت هذه الخطوة ، لانجاح هذه التجربة التى تجربها وزارة الدفاع لتتوسع فيها ان وجدت إقبالا واستجابة .. بما قد يحل مشكلة التعليم ، وربما أدى بها نجاح التجربة الى انشاء مدارس مختلفة فى كل قرية من قرى المملكة .

أن وراء هذه الخطوة معان من الوطنية ، ليس أقلها أن تكون جميع اعمال وزارة الدفاع فى أيد وطنية ، فانه ان صح أن يكون لغير السعوديين مجال فى بعض أعمال الدولة فان وزارة الدفاع لايصح ولا ينبغى أن يكون فيها سوى سعوديين صالحين - ومن غير شباب البلاد فى شرقها وغربها وشمالها وجنوبها أصلح لها وأنفع .

ان واجب كل مواطن أن يفكر فيمن يعرف من أبناء محلته وجيرانه وأن يعمل على الحاقهم بهذه المدارس التى تعطيهم شيئاً .. وتريدهم للوطن ومستقبله ..

وما على المترددين منهم الا أن ينظروا الى اخوانهم الذين سبقوهم بالالتحاق أين هم اليوم ؟ ثم ليقارنوا بينهم وبين من فضلوا منهم الوظائف الكتابية ليدركوا الفرق بين هؤلاء وهؤلاء .. من جميع النواحى الأدبية والمادية والمركزية ؟

وما أريد أن اضرب الأمثال بمن اعرف من شباب فتحت لهم وزارة الدفاع - حين التحقوا بها - آفاقاً واسعة من الآمال بعد ان أخذهم اليأس والقنوط فى فجر حياتهم .. فاذا هم اليوم شيئاً يذكر بالاحترام والتقدير .. ويستطيع كل قارىء أن يضرب أمثالا وأمثالا بمن يعرف من شباب بلاده وأن يجعل من هذه الأمثال الحية سبيلا الى حمل الآخرين أن يلتحقوا بهذه الحياة الجديدة الكريمة ..

اننا نرجو أن تكون هذه الخطوة من سمو الأمير مشعل وسمو شقيقه الأمير متعب مقدمة لخطوات أوسع . ونرجو أن يكون فى استجابة الشباب لأولى تلك الخطوات دافعا على تحقيق ما وراءها من نهضات تلو نهضات ؟

عبد الله عريف

وزير خارجية الولايات المتحدة يصرح
بأنه امريكا راغبة فى حل المسائل الكبيرة عن طريق السلم

واشنطن :- صرح اتشيسون وزير الخارجية الامريكية بان الولايات المتحدة راغبة فى ان تحاول من جانبها تسوية المسائل الكبيرة التى تحدث احتكاكا فى العالم عن طريق المفاوضات السلمية اذا كان يبدو ثمة اى اساس صادق ومعقول للمفاوضات مع روسيا وابلغ اتشيسون جمعية محررى الصحف الأمريكية فى واشنطن ان ماسماه بالهجوم السلمى الذى يشنه السوفيت فى الوقت الحاضر انما يهدف فى الحقيقة الى تقويض وحدة الغرب ثم قال : انه فى الوقت الذى تنبعث فيه موسيقى ناعمة من موسكو حول السلام والعيش جنباً الى جنب وتحقيق وحدة المانيا يتهمك رجال الدعايه السوفيت فى وضع الحان مقطوعة من اعنف ماعرف فى حملة البغضاء التى يشنونها على الغرب

ومضى اتشيسون يقول :- لقد اوضحت الولايات المتحدة وحلفاؤها انهم لن يخطوا أية خطوة الى الوراء ، ويعرقلوا ظهور عهد جديدة من التعاون فى اوربا وعلى ذلك فان الولايات المتحدة ستمضى فى مؤازرتها مؤازرة تامة لوضع الخطط الرامية الى تحقيق اشتراك المانيا فى اسرة اوربية دفاعية محضة ، واعلن وزير الخارجية الامريكية ان ثمة سبيلا واحد للتعجيل فى ذلك الذى قد نامل فيه بصدور اعمال سلبية عن السكان السوفيت وهذا السبيل هو المضى قدما وفى تصميم وحزم على النهج الذى تسلكه الآن ثم قال اتشيسون ان الولايات المتحدة تدرس الآن مع بريطانيا وفرنسا والمانيا الغربية المذكرة السوفيتية الاخيرة بشان المانيا وتحدث عن سبع سنوات انقضت فى مفاوضات عظيمة مع روسيا المحاولة لوصول الى اتفاق بشان وحدة المانيا تقوم على اسس صادقة ، واضاف قائلا وانه ليحق لنا على ضوء هذا كله ان نطلب بعض الادلة الملموسة على ان ثمة تحولا قد جرى فى موقف السوفيت .

نورى السعيد
يسافر الى لندن

بغداد : غادر بغداد دولة السيد نورى السعيد رئيس الوزارة العراقية متوجها الى لندن بطريق الجو للحاق بسمو الامير عبد الاله الوصى على العرش والموجود حاليا هناك . وقد قابل السفير ارتاخو وزير الخارجية الاسبانية دولة السيد نورى السعيد قبل سفر دولته .

المؤتمر الاول للطلبة العرب فى أمريكا

[جاءنا من اللجنة التنفيذية لمؤتمر الطلبة العرب فى الولايات المتحدة ما يلى :-]

اجتمع أخيراً فى مدينة آن آربر بولاية متشجن عشرون طالبا عربيا يمثلون ثلاثة عشر جامعة أمريكيه ومدرسة ثانوية واحدة وقد حضر الاجتماع مندوبون من جماعة اصدقاء الشرق الاوسط التى دعت الى عقد هذا المؤتمر التحضيرى لدراسة مدى المساعدة والتشجيع فى المال والتنظيم التى ستعطيها الجماعة للمؤتمر العربى كذلك حضر الاجتماع ممثلوا ثلاثة سفارات ومفوضيات عربية وممثلوا هيئة التدريس فى جامعة متشجن

وقد تقرر فى الاجتماع أن يعقد المؤتمر المزمع لمدة اربعة أيام من السابع عشر الى العشرين من شهر حزيران (يونيو) المقبل وأن يحضره عدد لايزيد عن خمسمائة من مجموع الطلبة العرب الذين يدرسون حالياً فى الجامعات الامريكية وعددهم الف وخمسمائه وأن يعمل المؤتمر لتحقيق الاغراض الاتية .

أولا - تنمية التعاون بين الطلبة العرب عن طريق القيام بدراسة مشتركة لرؤوس المسائل التى يواجهها العالم العربى الآن .

ثانيا - تقوية التفاهم الثقافى بين العرب والشعب الامريكى .

ثالثا - تقوية عرى الصداقة والتفاهم من الامريكيين من أصل عربى .

وقد اختار المؤتمرون عشر موضوعات اقتصادية واجتماعية وثقافية لدراستها فى لجان بحث عددها عشرة وتتكون كل منها من حوالى ٥٠ طالبا وسيقوم بتنظيم هذه اللجان الطلبة أنفسهم مع شيء من التوجيه من الخبراء فى مواضيع الدرس وقد تقرر بالاضافة الى ذلك دعوة عدد من المتكلمين البارزين العرب والامريكان لإلقاء كلمات فى اجتماعات المؤتمر العامة .

وسيتخذ الاجراءات اللازمة لنشر أعمال المؤتمر ونتائجه باللغتين العربية والانكليزية فى امريكا والخارج وقد انتخبت لجنة تنفيذية من سبع طلاب عرب لاتخاذ الاجراءات اللازمة لتحقيق الاجتماع فكانوا : كمال الشاعر من الاردن للرئاسة عنايت الشيشكلى من سوريا لنيابة الرئاسة بهجت الطويل من مصر للأمانة العامة وأمانة الصندوق حكمت النابلسى من سوريا محسن مهدى من العراق ، زياد شواف [نجل صديقنا الدكتور محمد الشواف مدير صحة منطقة المدينة] من المملكة العربية السعودية ، وعز الدين حلمى من مصر أعضاء .

الله أكبر

الأيام	فجر د	فجر س	ظهر د	ظهر س	عصر د	عصر س
الثلاثاء	٥٧	٩	٤١	٥	٥	٩
الأربعاء	٥٦	٩	٤١	٥	٤	٩

أسعار العملة

	ص	ريال
الجنيه الذهب	١٦-	٤٤
« المصرى	١١	٨
« الاسترلينى	٧	٩
الدينار العراقى	٢٠	٨
مائة الروبية الباكستانية الجديدة		٩٦
مائة الروبية الهندية الورق	٥-	٦٩
الدولار الامريكى	١٦-	٣

هنا البلاد السعودية

الثلاثاء ١٣٧١/٧/٢٧

اذاعة الظهر

٨/٣٠ السلام الوطنى (قصة الاسبوع) ٨/٤٠ موسيقى ٨/٤٥ نشرة الأخبار الثانية

الأذاعة المسائية الاولى

١٢/٤٠ السلام الوطنى القرآن الكريم من سورة (الغاشية والفجر) لمحمود خليل الحصرى ٢/١ (برنامج الاطفال لبابا طاهر) ١/١٥ موسيقى ١/٢٠ نشرة الاخبار الثالثة ١/٣٠ اذان العشاء

الأذاعة المسائية الثانية

برنامج خاص (بمناسبة الاسراء والمعراج)

الاربعاء ١٣٧١/٧/٢٨

الاذاعة الصباحية

١/١٥ السلام الوطنى القرآن الكريم من سورة (التحريم) لاسماعيل تيم ١/٢٠ حديث الصباح لمحمد على احمدين ١/٣٠ نشرة الاخبار الاولى ١/٤٠ موسيقى

اذاعة الظهر

٨/٣٠ السلام الوطنى (قصاصات عنترة) ٨/٤٠ موسيقى ٨/٤٥ نشرة الاخبار الثانية

الأذاعة المسائية الاولى

١٢/٤٠ السلام الوطنى - القرآن الكريم لمحمد رضا قارى ١/٣ (الحرب فى الاسلام) لعبد القدوس الانصارى ١/١٥ موسيقى ١/٢٠ نشرة الاخبار الثالثة ١/٣٠ اذان العشاء

الأذاعة المسائية الثانية

٢/١٠ السلام الوطنى القرآن الكريم لمحمد صالح باجيدرة ٢/٢٥ (العالم فى الاسبوع) يقدمه الهادى عبدون ٢/٤٠ موسيقى ٢/٤٥ نشرة الاخبار الرابعة

الخميس ١٣٧١/٧/٢٩

الاذاعة الصباحية

١/١٥ السلام الوطنى - القرآن الكريم من سورة (سبأ) لمحمود ابراهيم ١/٢٠ حديث الصباح لابراهيم قطانى ١/٢٠ نشرة الاخبار الاولى ١/٤٠ موسيقى

مباراة بين

اشبال شباب الاتحاد

وزهرة شباب الكندرة

أقيمت مباراة رسمية بين نادى اشبال شباب الاتحاد العربى السعودى وزهرة شباب الكندرة بجدة على ملعب الاولى وكانت النتيجة أصابتين لصالح الاشبال سجلها قلب الدفاع «سعود» وقد كان اللعب سجالا بين الفريقين وحكم المباراة الحكم النزيه أحمد شيخ وذلك فى يوم الجمعة ٧١/٧/٢٣

أسماء الاطباء المصريين

الذين سيعملون بالمستشفيات السعودية

[تنفرد البلاد السعودية بنشر الخبر التالى الذى وافانا به مراسلنا الخاص بالقاهرة الاستاذ محمد سعيد البصراوى]

مستشفى الذكرى العام للجراحة والامراض الباطنية

ما ان صدر قرار مجلس الوزراء بالترخيص لوزارة الصحة المصرية بانتداب الأطباء وهيئة التمريض برواتبهم وجميع الأمتيازات التى يتمتعون بها فى مصر علاوة على ما سيتقاضونه من وزارة الصحة السعودية حتى تقدم بعض حملة درجة الماجستير M.S. ، ودرجة زميل بالجمعية الطبية الملكية بلندن F.R.C.S. معلنين عن رغبتهم فى العمل بوزارة الصحة السعودية . فنشط سعادة الدكتور محمد الخاشقجى باعادة الاختيار مع لجنة وزارة الصحة واخذ يوقع العقود مع من وقع عليهم الاختيار بصورة نهائية وهم :-

١ - الدكتور عمر جلال F.R.C.S أستاذ الجراحة المساعد بالقصر العينى
٢ - « احمد عبد الخالق مصاوع F.R.C.S مدرس جراحة كلية طب العباسية
٣ - « محمد محمود العزاب M.S « « « « فاروق
٤ - « مصطفى كمال الزرقانى M.S « « المسالك البولية بطب القصر العينى
٥ - « محمد مراد غالب M.S مدرس طب الاذن والأنف بطب فاروق
٦ - « محمد عز الدين عفيفى M.S اخصائى الأنف والاذن والحنجرة بمستشفى المحلة الكبرى
٧ - « احمد يوسف عوض M.S رئيس معمل مستشفى الدمرداش ومدرس بكلية طب العباسية
٨ - « كمال سعيد M.S مدرس قسم التخدير بكلية طب العباسية
٩ - « عبد الخالق الشراكى « « « « اخصائى فى الولادة وأمراض النساء
١٠- « حسان محمود حتحوت « أمراض العيون
١١- « محمد صلاح الدين الكفافى « « «
١٢- « عبد اللطيف محمد فاضل « مدرس أشعة كلية قصر العينى
١٣- « محمد صلاح الدين توفيق اخصائية أمراض أطفال
١٤- الدكتورة رشيده محمد رشدى « الولادة وأمراض النساء
١٥- « سالوناس حسن اسماعيل
١٦- الدكتور وديه السيد لطفى] للحجر الصحى الجوى بجدة والمدينة
١٧- « عبدالله ابو مصر]

وفيما يلى : أسماء حضرات الأطباء العموميين من حملة درجة «نائب مستشفى»

١ - الدكتور وفائى محمد قيناوى حجازى ١١- جمال أمين
٢ - « السيد سعيد خطاب ١٢- محمود كامل على يوسف
٣ - « عبد المنعم حزبك ١٣- على احمد شركسى
٤ - « خالد محمد شاهين ١٤- محمد عادل عباس
٥ - « احمد فؤاد خليل ١٥- زغلول مهران يونس
٦ - « سعيد السيد سليمان ١٦- زكريا محمد المرسى
٧ - « احمد محمود محمد ١٧- محمود محمد الطوخى
٨ - « فؤاد عبد السلام الامام ١٨- عبد الفتاح نصير
٩ - « احمد فؤاد ناجى ١٩- عبد العزيز نظمى احمد يونس
١٠- محمد محمد ابو شول

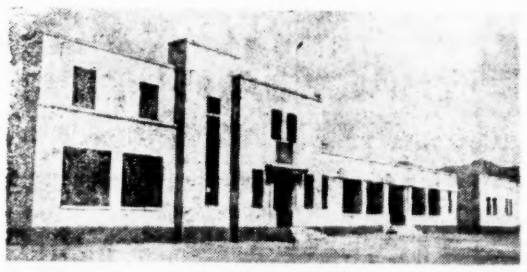

مستشفى الولادة والجراحة النسائية بمكة

هذا وقد ارسلت وزارة الصحة المصرية الى مختلف الجامعات واقسام الوزارة مذكرات باسماء هؤلاء الاطباء وهيئة التمريض ، ليكونوا على استعداد للسفر الى المملكة العربية السعودية وسيكون سفر هؤلاء الأطباء وغيرهم على دفعتين الأولى فى الشهر الحالى والدفعة الثانية فى غرة رمضان .

ولقد كان لهذه النهضة الصحية الحديثة التى يشرفها حضرة صاحب السمو الملكى الامير عبد الله الفيصل وزير الصحة المعظم برعايته وتوجيهاته السديدة وعنايته الفائقة فى تطبيق برنامجه الصحى العظيم لرفع المستوى الصحى فى البلاد والمحافظة على سلامة وصحة حجاج بيت الله الحرام احسن الأثر واجمله فى نفوس الشعب المصرى فضلا عن الشعب السعودى مما الهج السنتهم بالدعاء بان يحفظ الله سموه فى ظل حضرة صاحب الجلالة مولانا الملك المفدى وسمو ولى عهده المعظم .

رسالة جدة

معالى الشيخ يوسف ياسين

قدم من الرياض - بطريق الجو - فى يوم الاحد الماضى حضرة صاحب المعالى وزير الدولة ونائب وزير الخارجية الشيخ يوسف ياسين فاستقبل فى المطار من قبل كبار رجال الدولة والوجهاء بما هو جدير به من حفاوة وتكريم .

وقد تشرف معاليه عقب قدومه الى جدة بمقابلة حضرة صاحب السمو الملكى الامير عبدالله الفيصل المعظم والسلام على سموه .

القائم بأعمال المفوضية الباكستانية

غادر جدة - فى يوم السبت الماضى - سعادة القائم باعمال المفوضية الباكستانية فيها السيد محمد مسعود فودعه الكثيرون من موظفين وغير موظفين وداعاً حاراً متمنين له استمرار التوفيق فى خدمة بلاده الشقيقة والاغراض السامية التى تهدف اليها .

وقد اضطلع بالقيام باعمال المفوضية بدلا عن حضرة الاستاذ السيد نور الاسلام شودرى .

فنشارك اخواننا فى رغباتهم الطيبة للسيد مسعود - ونرجو للسيد شودرى التوفيق .

لجنة مشاريع الحج

لاتزال لجنة مشاريع الحج والحجاج توالى جلساتها يوما بعد آخر بدار وزارة المالية فى جدة وتحت رآسة سعادة وكيل الوزارة المساعد نجيب بك ابراهيم

وقد اتصلت بكثير من الجهات المسؤولة للقيام بتحقيق المشاريع التى أنتهى البحث فيها وتمت الموافقة عليها فنرجو لها مزيدا من التوفيق .

معارض الجفالى

وجه السادة ابراهيم عبدالله الجفالى واخوانه الدعوة الى حفلة افتتاح معارضهم الجديدة بشارع جلالة الملك فى الساعة العاشرة والنصف من اليوم الثلاثاء .

وسيتفضل حضرة صاحب السمو الملكى الامير عبدالله الفيصل بتشريف هذا الحفل تقديرا للمكانة التجارية المحترمة التى يتمتع بها الداعون وتشجيعا من سموه - حفظه الله - لهذا البيت الكبير . فحيا الله جهود الشباب فى خدمة البلاد .

تحرى هلال شعبان

جاءنا من رآسة القضاة وامانة العاصمة اعلان للعموم بتحرى رؤية هلال شهر شعبان وكل من تحقق رؤيته فعليه مراجعة المحكمة الشرعية لاثباته بالوجه الشرعى .

الرياضة

منتخب الوحدة والاهلى

يفوز على منتخب وزارة الصحة المصرى : ١-٣

كانت هذه الصحيفة قد أشارت فى العدد السابق الى وصول فريق منتخب وزارة الصحة المصرى فى كرة القدم وهو يضم بعض الأبطال العالميين الذين ساهموا فى عدة مباريات دولية واشتركوا فى الألعاب الاولمبية الماضية .

وقد قدموا لاقامة بعض المباريات فى كرة القدم فيما بينهم وبين فرقنا الوطنية الكبرى .

وقد استقبلوا فى المطار وفى جدة بحفاوة شعبية بالغة وقد قدموا صباح اول أمس الى مكة ونزلوا باوتيل بنك مصر ثم ادوا مناسك الاحرام وقد أنسنا بزيارتهم مرحبين بهم باسم الصحافة السعودية ؛ وفى المساء أقام لهم حضرة صاحب السمو الملكى الامير عبد الله الفيصل حفلة عشاء باوتيل البساتين فى جدة ، حضرها كبار الشخصيات ومندوبون عن الفرق الرياضية وكانت حفلة انيقة ممتازه .

وقد أقيمت فى يوم أمس - الاثنين - أول مباراة لهم وكانت ضد منتخب الوحدة والأهلى بجدة . وقد أقيمت على ملعب الصبان وشرفها سمو الأمير عبدالله وأصحاب السعادة والوزراء وزير مصر المفوض ووكيل وزارة المالية المساعد ومستشار وزارة المالية .

المباراة

ابتدأت المباراة فى الساعة العاشرة والربع وكانت مجاملة كريمة ان نزل فريق الضيوف مستظلين بالعلم السعودى كما اعقبهم فرق منتخب الوحدة والاهلى فى النزول الى الملعب ناشرين عليهم العلم المصرى وقد بدأ اللعب اول ما بدأ بشىء من التهيب والحذر من الجانبين وكانت تلك الفترة بمثابة جس النبض وما لبث منتخب الوحدة والاهلى أن بدد هذا الفتور بطلعة الى مرمى الفريق المصرى أعقب هذا هجمة من جانب الفريق المصرى وتهيأت له ضربة جزاء حرة غير مباشرة من فوق منطقة الجزاء قذفها مكاوى وصدها الدفاع المتكتل فى مواجهتها . وتسلسل اللعب بعد ذلك متكافئا من الجانبين وكان الفريق المصرى قد أدرك مدى تمكن منافسيه من اللعبة فبدأ يلعب بحماس اكثر وسدد مهاجموه رميتين متقنتين على مرمى منتخب فريقنا تمكن الحارس عبدالله من صدهما بمهارة فائقة وحمى فريقه من اصابة محققة .

وهنا سنحت الفرصة لدانا - انا فارسلها الى مهاجمه غير المراقب فتناولها بلال (جربان) ومررها الى حمدوه الذى كان يقف تجاه مرمى الخصوم (فاست) منه واضاع لفريقه فرصة ثمينة . وقد نشط فريقنا بعد هذه الجولة وقام بطلعة موفقة وحاصر منطقة مرمى الفريق المصرى وهدده برميتين محكمتين امسك المتفرجون انفاسهم عند الرمية الاولى حينما تصدى لها كاتو فافلتت منه وبقيت حائرة امام مرماه حتى شتتها عبدرب النبى

ولم تمض ربع ساعة حتى تمكن عبد الله كمكى من توجيه رمية صائبة الى المرمى كلها السمح الذى كان يقف فى اتجاه المرمى وسجل الهدف الاول لصالح منتخب فريقنا وقد قابل الفريق المصرى الهزيمة بروح رياضية ولم تفتر له عزيمة وتألق اللعب من الجانبين ومررت فى هذه الاثناء كرة الى ادروب انفرد فيها بكاتو فارسل الرمية قوية فمرت من فوق العارضة وسنحت مثل هذه الفرصة لجناح ايمن الفريق المصرى فمررها من فوق العارضة ايضاً وفى آخر الشوط الاول مرر عبد الله كمكى الكرة الى جناحه بلال (جربان) فاسكنها هذا شبكة كاتو محرزاً الهدف الثانى .

الشوط الثانى

ابتدأ الشوط الثانى وسيطر منتخب فريقنا على الملعب وهنا ظهرت عبقرية الحارس المصرى (كاتو) فى صده لعدة رميات وتفننه فى صدها . واستمر اللعب سجالا بين الفريقين مدة ربع ساعة تقريباً سنحت خلالها بعض الفرص الثمينة لكلا الفريقين فوتها عليهم ادروب وجناح ايمن المصرى وبعد نصف ساعة من الشوط الثانى احرز لاعب الوحدة عبد الله كمكى الهدف الثالث لصالح منتخب الوحدة والاهلى وكانت اصابة رائعة اذ راوغ الظهيرين بالكرة وانفرد بكاتو واسكنها شبكته بكل اعتدال .

وقبل انتهاء المباراة بعشر دقائق احتسب الحكم ضربة جزاء (بنلتى) ضد منتخب فريقنا ضربها بخيت مسجلا الهدف الاول لفريقه وانتهى اللعب بفوز منتخب الوحدة والاهلى بثلاثة اهداف مقابل هدف واحد وحكم المباراة الحكم الدولى الاستاذ حسين بك امام وساعده الاستاذان الجندى وحلمى ابو المعاطى .

ملاحظات

كان فريق الضيوف قوياً ممتازاً ما فى ذلك شك لاسيما وانه ينتظم بعض اللاعبين الدوليين وان هزيمتهم تجاه منتخب فريقنا لاتنقص من مكانتهم الرياضية ومستواهم الرياضى لأن أسبابها قد يعزى الى متاعب السفر او الى تغير المناخ لانه لم يمض على وصولهم واقامة المباريات سوى يوم واحد لم يتمكنوا فيه من التأقلم على انهم لو خسروا الجولة الاولى فان المجال امامهم فى المباريات القادمة للنصر إن شاء الله .

وقد لمع فى هذه المباراة اللاعب عبدالله كمكى فقد كان هو الوحيد بالملعب الذى تتجه اليه الانظار والاضواء كما ان اللاعب دانا دانا كان كهمده فى البروز والابداع ،

وفى نهاية المباراة تشرف اللاعبون جميعاً بالسلام على حضرة صاحب السمو الملكى الامير عبدالله الفيصل ، فنهنئهم سموه وابدى اعجابه بلعب فريق الضيوف وابدى اسفه على مجافاة الحظ لهم فى هذه المباراة متمنياً لهم حظاً أحسن فى المباريات القادمة .

[عين]

افراد الفريقين

الاسماء	وزارة الصحة	الوحدة والاهلى
الحارس	كاتو	عبد الله حجازى
ظهير أيمن	شطاره	دانا دانا
ظهير أيسر	عبد رب النبى	عبد الله عبد الماجد
قلب الدفاع	سيد متولى	الله جابه
مساعد دفاع أيمن	صابر	دردير
« « أيسر	الشناوى	احمد سالم
قلب الهجوم	بخيت	السمح
مساعد هجوم أيمن	مكاوى	حمدوه
« « أيسر	فوزى رجب	عبد الله كمكى
جناح أيمن	سيد عثمان	محمد أحمد بلال (جربان)
« أيسر	مسعد	دروب

المحكمة الشرعية بمكة

تعلن للعموم بأن على بن محمد بافوت يطلب حجة استحكام لكامل الحدود ارضا وبناء الكائن بحارة الشبيكة بزقاق القرباس بجبل هندى الحدود شرقا ملك محمد على وتمام الحد منه السكة النير النافذة وبها الباب وغربا رباط المغاربة الوقف وشاما السكة النير النافذة وبها الباب ايضا وتمام الحد منه ملك حسن كوثر ويمنا ملك محمد ابيض المذروعة من الشام الى اليمن مما يلى الشرق اثنا عشر مترا واربعون سنتا ومما يلى الغرب عشرة امتار ومن الشرق الى الغرب مما يلى الشام مترين وخمسة وسبعين سنتا ثم ينعطف الى جهة الشرق بقدر متران وخمسة وعشرين سنتا ثم يمتد الى جهة الغرب الشامى بقدر متران وخمسين سنتا ومما يلى اليمن سبعة امتار فكل من له معارضة يتقدم بها خلال شهر من تاريخ نشره .

معروض للبيع

المعروض للبيع اثنى عشر قيراط من أصل أربعة وعشرين قيراط شائعة فى كامل الدكان الكائن بالمسعى مسكن احمد عبد المجيد أفراع سلطانى فكل من له رغبة يراجع الدلال بكر عثمان وحسين موصلى بالجودرية .

حول الربا أيضاً...

سبق أن كتبت فى جريدة البلاد السعودية كلمة عن الربا بعنوان «يمحق الله الربا» رداً على ما قالته جريدة الاهرام فى عددها الصادر ١٣٧١/٥/٢٧هـ نقلا عن أحد مديرى البنوك العالمية من أن الربا كان محرما فى فجر الاسلام رعاية لجانب الفقراء الذين كانوا يدفعون الفوائد للاغنياء اما اليوم فدافع الفائدة اما ثرى أو حكومة غنية . تعتبر هذه الفائدة كثمن لرأس المال المقترض تنزيها لتلك المعاملات المصرفية عن الحرمة التى كانت المرابات تدخلها لوجود علتها المشار اليها اعلاه قبل اليوم وفقدانها اليوم

ولقد مررت على حديث نبوى شريف وآية قرآنية شريفة رأيت الحسن كله أن أتلوها على قارئى هذه الصحيفة عن تعنيه كل العناية شأن هذه البحوث الدينية والاطلاع على أطرافها الماسة بها فانهما برهانان يرشدان السابر الى أن تلك المعاملة الخبيثة محرمة حتى فى الأديان السماوية الاولى أيضاً وكأن القارىء لم تتل تلك الآية الكريمة على نفسه قبل اليوم اما الحديث الشريف فقوله ﷺ «الامن أربى فليس بيننا وبينه عهد» وأما الآية الكريمة فقوله تعالى «وأخذهم الربا وقد نهوا عنه» فقد دلت هذه الآية الشريفة وذلك الحديث النبوى الشريف على أن أهل التوراة والانجيل ممنوعون من معاطاة المعاملات الربوية ولو كانوا فى بلادهم النائية عنا وانها معاملات فاسدة لو ترافع المرابون منهم الى قضاة المسلمين كفساد المعاملات الربوية الجارية بين المسلمين فلا تفريق بين البنوك الاجنبية وغير الاجنبية فى ذلك

ثم اطلعت على مقال كتبه الشيخ محمد أبو زهرة ونشرته مجلة «لواء الاسلام» بعددها العاشر الصادر فى شهر جمادى الآخرة سنة ١٣٧١هـ ص٦٢٦ بعثه الى أحد أقاربى الأعزاء على لمناسبة ما نشرته البلاد السعودية من الرد المذكور . فوجدت أن ذلك العلامة المصرى بعد أن أرخى العنان لقلمه الفياض القوى فى الرد على مدير المصرف المذكور قد برهن على سعة اطلاع فى ذلك الموضوع الدينى . فابدع فيه وأجاد وأنصف فيها وأفاد وانى اذ أكون مسروراً بحديثه البين الطريف اهنئه على توفيقه واجتماع الرأى الاسلامى على تحبيذ الفكرة الصحيحة .

وكان لزاما علينا معاشر المسلمين اجمعين الذب عن بيضة الاسلام فى جميع أنحاء المعمورة باشرين لواء الدين الصحيح ومشيدين أركان الملة الحنفية السمحة بما شيدها به الاولون السابقون فان هذه الامة لا تصلح الا بما تمسك به قدماؤها من الهدى المحمدى الحق فصلحوا بأعمالهم ونجحوا فى جميع مواقفهم السياسية والاقتصادية معاً .

وأن فى قوله ﷺ «بدأ الاسلام غريبا وسيعود غريبا كما بدأ فطوبى للغرباء» دليل على أن من الواجب على العاقل التشبث بدين الله القويم فى كل حين وان الدفاع عن حياضه الطاهرة بجميع جهود المسلمين فى كل فرصة سانحة أمر لازم لامحيص عنه ليتحقق فيمن برز فى ذلك الميدان قوله ﷺ «لا تزال طائفة من أمتى قائمة على الحق حتى يأتى أمر الله» ؟

مكة - نور الدين الغزاوى

المشاكل الزوجية وعلاجها ...!!

قل ان تجد شخصا لا يشكو من الشكوى مما يعانيه فى حياته الزوجية من مشاكل وازمات تغص عليه الحياة الهادئة السعيدة التى كان يتصورها ويبشره ولا تزال تلك الازمات التى تجعل الرجل فى حيرة شديدة مضنية من امره وكثيرا ما تدفعه تلك الحيرة لليأس فيحاول فاشلا التخلص من تلك المشاكل بأى ثمر حتى لو اضطره الامر لقطع العلاقة الزوجية المقدسة مضحيا بشريكة حياته ضاربا عرض الحائط بكل ما يمليه العقل والمنطق من تروٍ وحكمة قبل الفصل الاحمق السريع لمجرد ازمة بسيطة طارئة . وتلك المشاكل وان بدت بسيطة تافهة فى حد ذاتها ومظهرها الا انها عظيمة الخطورة على كيان الاسرة بصورة عامة وعلى اطفالنا الابرياء بصورة خاصة ولو فكرنا جديا فى العواقب الوخيمة لتلك الازمات وحاولنا مخلصين التخلص منها ومن نتائجها لتمكنا من ذلك بقليل من التفكير السليم والحزم وضبط الاعصاب فان التصرف الحكيم كفيل بحفظ كيان الاسرة من الانهيار وتجنيب الأطفال ويلات التشرد والحرمان المبكر من عطف الوالدين مجتمعين . وبات فى مقدمة تلك المشاكل من حيث الاهمية والخطورة العداوة التقليدية بين الحماة والزوجة تلك العداوة الازلية التى تجعل عواطف الرجل مسرحا لصراع نفسى هائل بين واجب الامومة وواجب الزوجه فلا تكاد تنشب المعركة بينهما حتى يرتبك الرجل امام السيل المتدفق من الاتهامات فتصطخب نفسه بالعواطف المتناقضه ولكنه لا يلبث ان يشترك فى المعركة متأثراً بدموع الوالدة فينحاز للوالدة بدون وجه حق فى اغلب الاحيان ومن الطبيعى ان ذلك التصرف السريع قبل سماع اقوال الزوجه كفيل باثارة اعصابها فتندفع اندفاعا خطيراً اعمى للذود عن حقوقها ورفع الظلم عن كاهلها فيتطور الموقف تطوراً كريها ينتهى بالكارثة المحققة وتكون الزوجه هى الضحية دائما . وما هى اسباب تلك العداوة ؟ وكيف يمكننا ازالتها وتخفيف حدتها على الاقل ؟ ان ذلك يقتضينا تحليل نفسية الام والزوجه تحليلا نفسيا دقيقا ليتسنى لنا الوقوف على العلة والقضاء عليها فالوالدة تنظر لابنها دائما وابداً نظرتها لذلك الطفل الرضيع الذى طالما شبعته من لبانها وسهرت الليالى الطويلة على آلامه ومتاعبه ومطالبه فلما شب عن الطوق ألفت منه الالتجاء اليها فلا يكاد يتزوج حتى يندفع بكل عواطفه المكظومة نحو الزوجة منصرفا عن الوالدة بحسن نية فتتصور الوالدة خاطئة انها فقدت حب ابنها وسلطانها عليه وعلى جميع شؤون المنزل وتعزو السبب لتلك الدخيلة الاجنبية [الزوجه] فتحاول يائسه ان تثبت سيطرتها عن طريق كثرة اصدار الاوامر والنهى باهمال الزوجه وقدارتها الخ والزوجه تعتقد اعتقاداً راسخاً ان زواجها بالرجل معناه امتلاكها له ولكل شؤونه واسراره وان البيت اصبح بيتها وحدها ولها حرية التصرف فيه كما تشاء وليس من حقوق الحماة التدخل فى شؤون المنزل الادارية مما تقدم يتضح لنا ان كلا من اعتقاد الوالدة والزوجة خاطىء اتانى أوجده انعدام التربية المنزلية والواجبة فى حدود تعاليم ديننا الحنيف اذا كيف نستطيع ان نتخلص من هذا الامر الواقع الذى نعانيه انى اقترح ما يلى .

أولا : يجب ان تسر لزوجتك بامرها امام الدتك وبالعكس

ثانيا : استشر والدتك فى بعض امورك بين حين واخر وليكن ذلك امام زوجتك لتشعر الوالدة انها لا زالت مستودع اسرارك وتشعر الزوجة انك لا تخفى عنها شيئا

ثالثا : يجب ان تساوى بين الطرفين فى العطايا والهدايا كل بما يليق له

رابعا : افهم زوجتك بلطف فى خلواتك بان الواجب يقضى باحترام الكبير وان حبك سيزداد لها كلما احترمت والدتك وتغاضت عن تحرشها ونوه بحزم ان البيت بيت الجميع

خامسا : اشعر والدتك بكياسة انها انثى من ان تهتم بهفوات الزوجه الصادرة عن طيش الشباب ليس الا

سادسا : أحذر من الاشارة بمهارة أحد الطرفين فى الشؤون المنزلية .

سابعا : احذر من التدخل بينهما اذا نشبت المعركة فانك ستخسر الطرفين والافضل الانتظار حتى تهدأ العاصفة

ثامنا : احذر من ان تشرك احدى الاسرتين فى فض خلافاتهما فان ذلك سيزيد المشكلة تعقيدا بل عودهما ان تكون المرجع الاخير وأحكم بينهما بعدل ونزاهة وحزم

هذا ما أراه كفيلا باقرار السلام فى المنزل وخلق روح من التعاون والتفاهم بينهما وارجو ان أكون قد وفقت فى ذلك وانى على استعداد للاجابة عن كل سؤال يتعلق بمشاكلنا الزوجية والله الموفق ؟

جدة - امين روحى

الجودة - الاقتصاد - الخدمة

اين توجد الجودة ؟ وتتوفر النقود ؟ وتطول الخدمة ؟
تجد الاجابة على هذه الأسئلة عند شرائك أحذية

جون وايت الانكليزية

اشكال جذابه - مقاسات مختلفة - اسعار معتدلة
وقريبا جدا ستصلنا اروع تشكيلة من أحذية

كومن ويلث العالمية

راجع محل :-

على عبدالله بناوى

سويقة - بقرب باب الزيادة

بشرى لاصحاب العمائر

اشهر واحسن مكاين لعمل البلكات
علامة الهلال والنجمة
مقاسات مختلفة — اسعار مغرية

توريد

سعيد محمد بافرط واخوته بجدة

وكلاء البيع

مكة — عمر بن احمد بافرط
الرياض — عبد الله ابوبكر باوارث
الخبر — احمد عمر بايزيد

لضمان سرعة تحريك الموتور
ولتوفير وتامين التعبئة

سارعو باقتناء بطاريات لوكاس الشهيرة مصنوعات اشهر مصانع انجلترا الكمية محدودة والتجربة خير برهان والاسعار زهيدة ١٢٠ أمبير بـ ٩٥ ريال ، ١٦٠ أمبير بـ ١٢٥ ريال .

لدى المورد محمد على بنوى - جدة

بشارع الشباب - وميدان محطة باب مكة

الوكيل بالمملكة العربية السعودية - ياسين الألفى وأولاده بمكة
متعهد تصريفها بجدة - سامى محمد عيد

اعلان هام

نعلن للجمهور والمقاولين وارباب العمائر بانه يوجد لدينا زجاج بلجيكى عال للابواب والشبابيك مثلج ملون مشكل بجميع الالوان الزاهية بما فيه الاحمر الانكليزى الذى لم يحضر من زمن طويل كما أنه يوجد لدينا زجاج ابيض سادة سمك ثلاثة ملى مختلف المقاسات والاسعار رخيصة جداً كما اننا مستعدين لقص القزاز وتركيبه .

محمد أحمد شيخ عمر — بالمدعى

استمع الى برامج الاذاعة بجهاز

راديو سيرا

ينقلها اليك واضحة نقية
صناعة هولندية (كهرباء وبطارية)
يقدمه لك : الوكيل العام فى المملكة العربية السعودية

ابراهيم عبد السلام

بمكة - شارع محمون - وجياد
وبالطائف - برحة ابن العباس

غداً ستقام المباراة الثانية

بين منتخب وزارة الصحة المصرية
ومنتخب الاتحاد والهلال بجدة
التى يقدمها

ملعب الصبان الرياضى بجدة

ستقام غداً - الاربعاء - الموافق ٣٧١/٧/٢٨ هـ المباراة الثانية بين منتخب وزارة الصحة المصرية ومنتخب نادى الاتحاد والهلال بجدة على ملعب الصبان الرياضى وستباع التذاكر بمكتب الصبان بجدة ، ولدى الشركة التجارية الهندسية بمكة وبنفس الملعب ، والأسعار كالآتى :

تذكرة درجة أولى : ثمانية ريالات .

وتذكرة درجة ثانية : ستة ريالات .

وتذكرة درجة ثالثة ثلاثة ريالات .

وستقفل أبواب الملعب فى تمام الساعة العاشرة عند بدء اللعب ، ولن تفتح إلا خلال فترة الاستراحة . فنحث الجمهور على مشاهدة هذه المباريات الممتازة التى تعد الأولى من نوعها

سائح العالم ("HIS MASTER'S VOICE" RADIO) تحفة فى منزلك « شنكار بن زقر »

ديوان الشعر

سرب ... !!

[تحية للاستاذ الصديق حمزة شحاته « بدلا من ضائع » من لقائه وحاشية صغيرة على المتون العظيمة التي خلفتها لنا شعراء العرب في الحب والغزل]

لحسين سرحان

أنس وربك قد ملأن شغافا ... حبا وهجن بك الهوى الرجافا
هاتيك أم هاتيك ؟ كل خريدة ... هيفاء زانت ثوبها المفهافا
علقت بهن العين ذات عشية ... فحبوبها الاتحاف والالطافا
يخطرن في بسط النسيم وقد رأى ... ما فيه فاتشق بهن وشافي
الحسن زخرف كل طرف رامق ... والطيب فوق نشره الآنافا
حلقن في حلل النعيم سواميا ... وأسف طرفك في الثرى إسفافا
أتروم احلاما بعز منالها ؟ ... لو قد أطلت السعي والايجافا
أنأى من (الشعرى العبور) محلة ... وادق منها في الفضاء مطافا
ما بال قلبك قد ألح تدلها ... وشؤون دمعك ماونت اذرافا ؟
اطياف ليلك قد شططن عن المدى ... لو كنت تمسك في الكرى اطيافا

* * *

ما لمت اهل الحب حين تمزقوا ... في الحب اسلافا ولا اخلافا
هم بالرثاء أحق . . في احشائهم ... حزم جنوبهم به تجافى
واذا يقال أتاك (قلب عاشق) ... فقل : الردى أوفى به أو . . . وافى

* * *

هل في الهوى قاض ليمنح مرة ... من بعد شدة عسفه انصافا ؟
يا قاضي العشاق حسبك لا تجر ... إني اذاً . . (استأنف استئنافا) !

رفاع عن الشباب :

شبيبة ناهضـــــــــة ..!!

سمعتها باذن من كثير الناس، وهم يقولونها في معرض الحديث عن الشباب في بلادنا الذين يأخذون عليهم تغيرهم في كثير من العادات والطباع، سمعتها وانا أعرف أن قائليها يعنون بها الذم لا المدح وانهم لا يعرفون من معناها ، ما يعرفه الانسان المتعلم - اذ هي تعني نهوض الشباب وتقدمه - كل ما يعرفونه من معناها انها جملة تقال عن الشباب المتكبر المترفع في هذا البلد ، الشباب الذي تعالى عليهم لحصوله على وظيفة ما ، أو عمل ما ، أو ثقافة ما الشباب الذي لا يقدرون ظروفه واحواله ، بل يطلبون منه أن يظل هو هو لا يتغير ولا يتبدل ، يريدونه أن يكون مثلهم في كل شيء ، يرتدي نفس الزي الذي يرتدون ، ويعمل نفس العمل الذي يعملون ، وينطبع بكل الانطباعات التي كانوا عليها بدون اختلاف ، ناسين أو غافلين ان التطور واجب في كل شيء ، وانه سنة الله في خلقه ، وانه من غير المعقول أن يظل الشباب كما يعهدونه في كل شيء ، في علمه وعمله في عاداته وطباعه ، في حياته وامور معاشه ، جاهلين ان من المستحيل على الشباب ان لا يجاري مقتضيات هذا العصر الحديث الذي يفرض عليه أشياء قد تبدو غريبة في نظر بعض الناس - لا تخالف شيئاً من قواعد ديننا الحنيف واصوله ، أو عاداتنا وتقاليدنا الاصيلة ولكنها أمر لازم ، وواجب محتم ، وضريبة هذا العصر الذي نحياه ، وهو عصر يختلف كل الاختلاف عن العصور التي سبقت

هو عصر العلم ، وقد كان الاسبقون يرسفون في قيود الجهالة العمياء

هو عصر النور ، وقد كان الاولون يعيشون في ظلام دامس لا تتبين عقولهم ولا بصائرهم مواطن النور والعلم والحياة .

فلماذا يأخذ الناس هذه الفكرة عن الشباب ؟ ولماذا يحكم الناس على الشباب من وجهة نظرهم هم بدون حساب للظروف والملابسات والوقت والزمن .

انا لا ادافع عن الشباب دفاعاً أعمى ، فللشباب اخطاؤه كلنا نعرف هذا ولا نستطيع أن ننكره ، ولكن ليس معنى هذا أن يكون حكمنا على الشباب عاماً من جميع نواحيه فنقول انه غير صالح وانه شباب لا خير فيه ، فان الشباب - في بلادنا - ما زال بخير . وقد تتهم بعض الشباب في أخلاقه ، وقد تتهمه في اندفاعه وتهوره ، وقد نرميه بتكاسله وخموله وعدم عمله من أجل بلاده وأمته ، ولكننا لا نجرده من كل شيء ، لا نجرده من جميع حقوقه ، فندعي أنه متكبر وهو غير ذلك ، ونقول انه لا يصلح لشيء ، وهو يصلح لكثير من الاعمال اذا ما وجهناه الوجهة الصالحة .

نعم ان من الخير لنا ان نوجه الشباب ، فهو في أشد الحاجة الى التوجيه من المتعلمين والمثقفين والمفكرين ، والى التشجيع والتأييد من الذين لا يستطيعون ذلك - وهذا اضعف الايمان - فشبابنا - حائر - كما قال الاستاذ حامد دمنهوري حائر بين منزله ومدرسته ومجتمعه ، لا يدري كيف يسير وما هو الطريق الذي يسير عليه ؟!!

وهل هو طريق قويم يقوده الى اهدافه المنشودة ، ام هو طريق معوج يسير به الى الهاوية ؟!! ولكنه على أية حال شباب طيب ، فيه المتعلم الذي لا ينقطع نهله من مورد العلم العذب ، وفيه المتحلي بالاخلاق الفاضلة والصفات الحميدة التي تنتزع الاعجاب وفيه الاديب الذي يفوق كثيراً من الادباء ، ولكن جهل الناس باوضاع الشباب وظروف الشباب ، يضيع عليهم كثيراً من مزاياه ، وينسيهم واجبهم نحو هذا الشباب الذي ما سمعت انساناً قط يتحدث عنه بخير .

كل انسان يتحدث عنه بشر كل انسان ينتقد تصرفاته حتى ولو كانت صائبة ، ويزيد الطين بلة ان اقلية ضئيلة من الشباب المستهتر المتهتك تاتي من الافعال ما يثبت التهمة على الشباب باجمعه وترتكب ما يحكم معه على الشباب بفساد التربية والاخلاق وفساد العادات والطباع .

وينسى الناس في غمرة ذلك كل مزايا الشباب الحميدة ، وكل خصاله الطيبة ، ويكفيهم أن يعرفوا ما يصدر عن عدد قليل من الشباب ليكون حكمهم صارماً قاسياً مؤلماً على جميع الشباب ، مع أن الشباب في بلادنا - اذا ما قورن بشباب البلدان الاخرى - عدة في المقدمة اخلاقاً ، وأدباً . وربما علماً .

فهل آن لنا أن ندرك هذه الحقيقة ؟ فنغير من رأينا في الشباب ، ونزيل من مخيلتنا تلك الفكرة الخاطئة عن عدم صلاح الشباب لشيء ، ونؤمن كل الايمان بهذا الشباب في هذا البلد المقدس ، هذا الشباب المظلوم المضطهد - على الرغم من اخطائه التي لا أنزهه عنها - وعلى الرغم من أقوال المتقولين واحاديث المتحدثين .

ايها الناس افعلوا ذلك !! انصفوا الشباب في بلادكم وارحموه فانه - والله - في حاجة الى الرحمة والانصاف ؟

عبدالعزيز أحمد سباب

الحاج عبدالله علي رضا وشركاه بجدة

وكلاء زينث Zenith Radio بالمملكة العربية السعودية
يقدمون للجمهور أفخر الروادي موديل ٥٢ وباسعار مخفضة
راديو يشتغل على البطارية الناشفة والكهرباء على التيارين متواصل Dc ومتقطع Ac ١١٠ ٢٢٠ .
راديو كهرباء والبطارية السائلة ١١٠/٢٢٠ .
راديو بطارية سائلة
كما انه مستعد لاصلاح الروادي وبيع قطع الغيار والبطاريات الناشفة

اعلان افتتاح

ستوديو الامراء – للتصوير الفني

لصاحبه - علي فيصل

شارع الملك عبدالعزيز – عمارة الجفالي الجديد - بجدة

بعونه تعالى قد افتتحنا ستوديو الأمراء للتصوير الفني وزودناه باحدث الآلات المستوردة خصيصا للتصوير الكهربائي الفني باشراف مصورين ذوي خبرة فنية استعداداً للتصوير والتجسيم والتكبير حسب الطلب باتقان وسرعة فائقة وتحميض جميع أنواع الافلام وطبعها وتكبيرها وتلوين الصور بالالوان الطبيعية : قسم خاص لبيع جميع انواع ماكينات التصوير والافلام الملونة والعادية وادوات التحميض وجميع ما يتعلق بالتصوير .

خدمة دائمية ليلا ونهاراً

علماء الذرة يتسابقون

لقد تسابق علماء الذره عند خسوف الشمس ليستفيدوا من ذلك في تجاربهم العلمية فانتجوا ثلاثة انواع جديدة في عالم الراديو .

(١) كلارفيل : الفرنسي انيق في الشكل قوي ممتاز يفوق جميع انواع الراديو من حيث الشكل والمتانة موديل ٢ ، على الكهرباء .

(٢) هيرفون : دنمركي عصر فيه المهندسون الدنمركيون عصارة أفكارهم فغدى مذياعا ذائع الصيت لتصميمه الهندسي العجيب يشتغل على الكهرباء والبطارية .

(٣) وايرتون الامريكي معجزة القرن العشرين حقا فهو جهاز واحد ولكنه يغنيك عن ثلاث اجهزة لأنه يحتوي على (راديو ، فونوغراف ، مسجل) لما تعجب به من الاحاديث والتمثيليات وغير ذلك .

ولقد اصبح هذا الراديو عملاقا بين انواع الروادي الاخرى وأمسى حديث النوادي والمجتمعات .

كل هذه الانواع يقدمها لك مكتب

محمد سعيد ابو ناصف - بالطائف

باسعار زهيدة جدا لا تقبل المزاحمة مهما كان لونها . وشعارها دائما اربح قليلا لتكسب عملاء اكثر وستقدم لك البرهان والدليل القاطع لدى زيارتك لنا .

خفيف على المعدة خفيف على الجيب

السمن الممتاز
أبو بقرة
لذيذ الطعم . سهل الهضم
اقتصادي . نقي . ممتاز

وارد ع . م . فقيه واولاده المملكة العربية السعودية

(احذروا الماركات المشابهة)

اعلان مناقصة

لبناء مستشفى الامراء للاهالي بالرياض

يعلن المكتب الخاص لصاحب السمو الملكي الامير طلال ابن عبد العزيز عن طرح مناقصة عامة لبناء مستشفى الامراء للأهالي بمدينة الرياض ، وكل من يرغب التقدم بعطائه عليه الاطلاع على المواصفات اللازمة للمشروع بطرف عبد القادر الصالح الفضل بالكندرة - جدة .

وعلى كل المتقدمين ارسال عطاءاتهم بطريق الظرف المختوم في مدة لا تتجاوز اليوم الخامس من شهر شعبان ١٣٧١ الى المكتب الخاص للأمير طلال بن عبد العزيز بالرياض واذا كان هناك بعض صعوبات في المواصفات يرفعها المتقدمون مع عطاءاتهم لتسهيلها مع ملاحظة تحديد موعد انهاء المشروع في العطاء وكل من يثبت عليه العطاء يقدم ضماناً بمبلغ ٢½٪ من قيمة عطائه ولذا اقتضى الاعلان

دكان الشنبري بجوار الحميدية

يقدم لكم بأسعار زهيدة

لمبات كهرباء مقاسات مختلفة

من ٥٠٠ شمعة الى ٥ شمعات ٢٢٠ فولت و ١١٠ فولت ولمبات ملونة وطقوم لمبات ملونة ولمبات ٦٠ شمعة ٨٠ فولت لمبات ٢٥ شمعة و ١٥ شمعة ٦ فولت ادوات كهربائية ومفكات مقاسات مختلفة وزراديات وأجراس وفولت مترات لعيار البطارية .

الشركة السعودية للكهرباء

تعلن عن حاجتها الى مهندسين ميكانيكيين للعمل بمحطة توليد الكهرباء بمكة والطائف وللاطلاع على الشروط والتفاصيل نرجو الأتصال بمكتب الشركة بمكة .

اشهر واحسن اللمبات الكهربائية

ماركة تونغرام العالمية

تباع في محلات محمد كاظم بغمور

في مكة وجدة والرياض

الأسعار في غاية المهاودة

لازالة الحبر من الملابس

لا تاسف عليها مسترجع كما كانت اذا تلوثت ملابسك بالحبر بفضل مزيل الحبر الجديد . وسعره ريال الا ربع .

يباع بمكتبة عبد الوهاب مرزا بباب السلام

كما يوجد لدينا اقلام شيفرز الاصلي وريش اقلام باركر وعايدي بانواعها واجود اصناف الادوات الكتابية بارخص الاسعار .

طلب عمال وموظفين

تعلن شركة ما بكل بيكر بجدة انها بحاجة الى موظفين سعوديين في الوظائف والحرف الآتية برواتب وفنيين وشروط حسنة :-

كتبة ومترجمين – يجيدون اللغة العربية والانجليزية .
طابعي آلة – الطباعة على الآلتين العربية والانجليزية .
نجارين .
كهربائيين .
ميكانكيين .
مهندسي تكييف هواء .
سمكريين .
لحامين .

فمن يجد في نفسه الكفاءة فليتقدم لمكتب الشركة ليجري اختباره لتعيين الراتب الذي يستحقه .

مطلوب بناء

اربعة مستوصفات

جاءنا من لجنة مشاريع الحج والحجاج ما يأتي :

تعلن لجنة مشاريع الحج والحجاج في المناقصة بطريق الظرف المختوم انشاء اربعة مستوصفات في رابغ والمسيجيد والمسفلة ومنى بسوق العرب بمكة المكرمة - فعلى المقاولين المسجلين في مكتب المعادن والشركات ان يتقدموا بعطاءاتهم والاطلاع على الخرائط والمواصفات في مكة بامانة العاصمة وفي جدة بالمكتب الفني بوزارة المالية .

وعلى الذي يقدم العطاء ان يصحب عطاءه بتامينات قدرها ثلاثة بالمائة من قيمة العطاء شيكا على البنك العربي بجده باسم - وكيل وزارة المالية المساعد - وان المدة التي يجب ان ينتهي فيها العمل هي نهاية شهر ذي القعده ١٣٧١ وتنتهي مدة تقديم العطاءات في غرة شهر شعبان ١٣٧١ وكل عطاء يقدم بعد ذلك يكون مرفوضاً .